

HRVATSKI KINOLOŠKI SAVEZ
Povjerenstvo za agility HKS-a

Pravilnik ispita za pas pratioca
Ispit A 0

U Zagrebu, 3.11.1999. godine

PRAVILNIK ISPITA ZA PSA PRATIOCA
ispit agility vodljivosti (A 0)

1. Općenito

1.1. Ponašanje vodiča na ispitu

Za polaganje ispita vodič se prijavljuje organizatoru u propisanom roku pismeno ili, uz izričitu dozvolu organizatora i usmeno.

Potvrdu o prijavi i radnu knjižicu vodič predaje voditelju priredbe prije početka ispita. Ako je organizator u uvjetima za ispit postavio da vodič mora biti član nekog kinološkog društva ili Saveza, vodič mora pokazati važeću ispravu.

Na početku ispita svaki se vodič treba predstaviti (reći ime, prezime i ime psa) na poziv suca, u sportskom stavu, s psom na povodniku.

1.2. Suđenje

Vodiči za vrijeme ispita moraju štovati odredbe suca.

Odluka suca (sudaca) je konačna i protiv nje nije moguća žalba.

Vodič se, posebno prema sucu, ali i prema svim prisutnim osobama npr. voditelju priredbe, članovima organizacijskog odbora i drugim vodičima mora ponašati korektno i sportski.

Ako se vodič ni nakon druge opomene ne pridržava odredbi suca ili voditelja priredbe isključuje se s ispita. Sudac može vodiča isključiti s ispita i bez upozorenja u slučaju ako procjeni da vodič na bilo koji način zlostavlja psa.

1.3. Oprema vodiča i psa

Odjeća i obuća vodiča na ispitu je sportska.

Opremu psa čini ogrlica koja, ukoliko je davilica, nije postavljena na zatezanje i povodnik najmanje 1 m duljine. Nošenje bodljikave ogrlice je zabranjeno.

1.4. Uvjeti polaganja ispita i ocjene

Minimalna starost psa koji pristupa ispitu je 6 mjeseci. Na ispitu se rad psa ocjenjuje bodovima. Ukupno mogući broj bodova je 100.

Ocjene na ispitu su slijedeće:

0-59 nedovoljan (pad),

60-69 dovoljan,

70-79 dobar,

80-89 vrlo dobar i

90 do 100 odličan.

Ukoliko pas uspješno ne završi petu vježbu ne može položiti ispit bez obzira na broj bodova.

2. Polaganje ispita

2.1. Općenito

Organizator za polaganje ispita treba osigurati odgovarajući, fizički označen prostor najmanjih dimenzija 30x30m.

Organizator mora teren označiti na propisani način, trakom ili ogradom, i opremiti potrebnom opremom. U slučaju vremenskih nepogoda, organizator mora osigurati adekvatnu opremu (suncobran za psa koji odležava, utabanu stazu u slučaju snijega...). Također treba osigurati grupu ljudi od tri osobe i dva socijalizirana, neagresivna psa (jednu ženku i jednog mušjaka). Grupa se nalazi 2m iza četvrte oznake na terenu (slika 1).

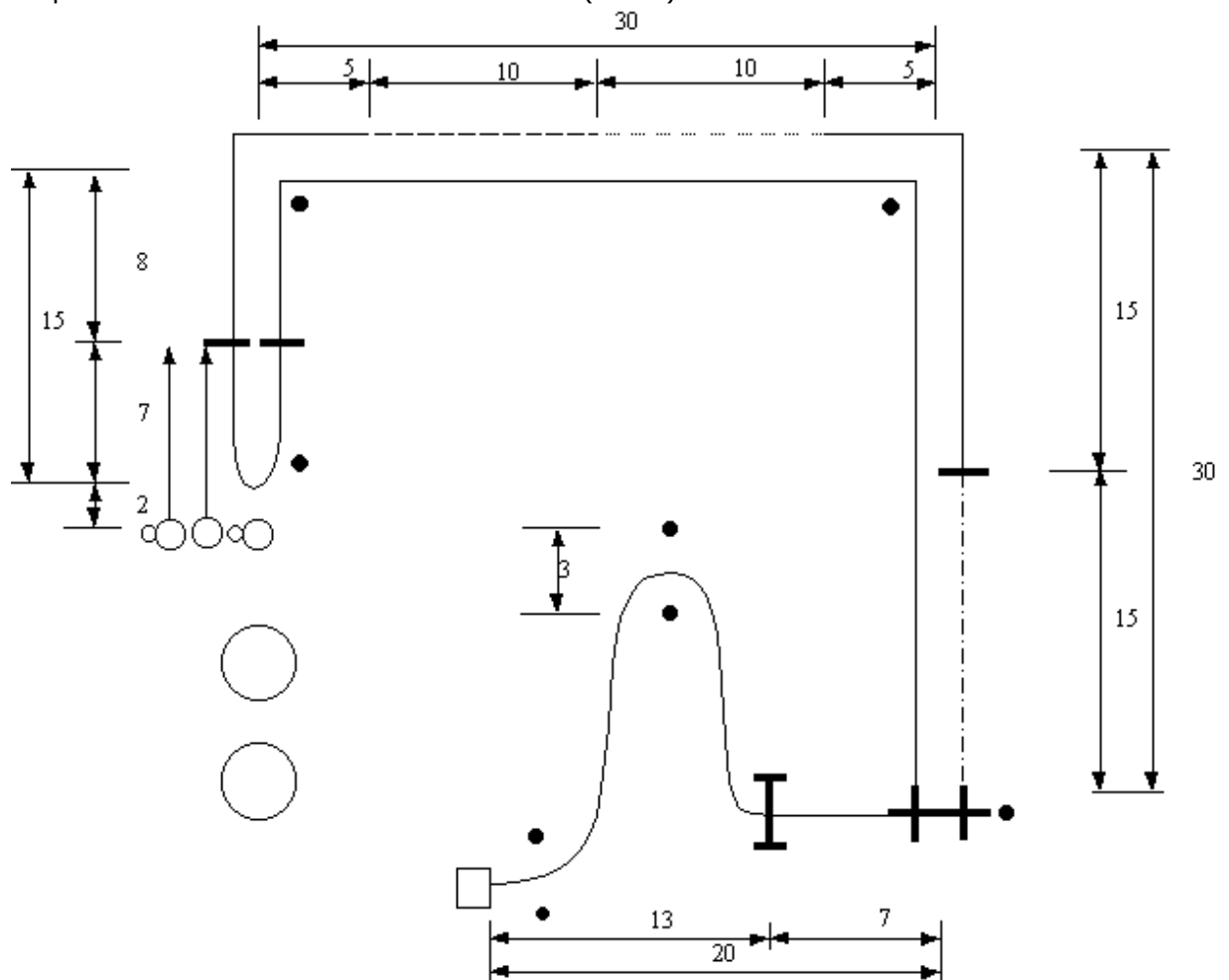

Legenda

- +** start, cilj
- zaustavljanje
- trčeći korak
- spori korak
- · - · - · opoziv
- I** visinska prepreka
- zastavica
- osoba
- ○ osoba sa psom
- odlagalište
- polijeganje

Slika 1. Staza za polaganje ispita za psa pratioca

Oprema staze sastoji se od 8 zastavica za oznaku staze i 1 prepreke za skok u vis (40cm za pse visine grebena iznad 40cm te 30cm za pse visine grebena do 40cm).

Vodič započinje izvoditi predviđene vježbe na znak suca i dalje ih u cijelosti izvodi samostalno. Sudac, po potrebi, može zahtijevati ponavljanje nekog elementa ili vježbe u cijelosti.

Po završetku vježbe vodič može pohvaliti i potapšati psa.

Za vrijeme kretanja s psom vodič može koristiti neograničen broj komandi, dok kod statičkih elemenata te dozivanja ne smije! Samo za vrijeme izvođenja vježbi 3., 4. i 5. vodič može koristiti uz usmene i vizualne komande, ali ne smije psa tapšati ili na neki drugi način fizički utjecati na njega.

Prilikom ocjenjivanja prednost se daje psu koji je vježbu izveo živahno, precizno i brzo.

Pas u svakom trenutku mora biti pod kontrolom vodiča. Ako sudac ustanovi da je pas izvan kontrole vodiča opomenut će ga da pozove psa. Ako pas i nakon trećeg poziva ne dođe prekinut će polaganje ispita.

2.2. Vježbe

Ispit za psa pratioca sastoji se od slijedećih vježbi:

1. hodanje na povodniku	25
2. opoziv	15
3. provjera motivacije s preskokom prepreke i polijeganjem	20
4. odležavanje s ometanjem	15
5. dozivanje psa	25

2.2.1. Hodanje na povodniku

Za vrijeme izvođenja vježbe pas mora živahno pratiti vodiča s lopaticom približno uz koljeno vodiča. Pas se za vrijeme hoda ne smije udaljiti od vodiča ni u kojem smjeru. U slučaju učestalih fizičkih korekcija sudac može prekinuti polaganje ispita.

S mjesta za start (pas sjedi uz lijevu nogu) vodič, držeći povodnik u lijevoj ruci, polazi ravno naprijed 30m i skreće lijevo pod pravim kutem iza oznake na terenu (slika 2). Nastavlja gibanje naprijed prema slijedećoj oznaci te iza iste ponovno skreće pod pravim kutem u lijevo. Tada mu u susret kreće iz grupe osoba vodeći psa uz lijevu nogu. Nakon mimoiaska vodič se zaustavlja, a pas sjeda pored njega. U tom položaju čekaju osobu bez psa koja im prilazi. Nakon susreta (rukovanja i pozdravljanja s vodičem te upoznavanja i glađenja psa) osoba odlazi dalje prolazeći s lijeve strane vodiča, pored pas, a vodič kreće dalje. Radi okret (u mjestu za 180°) pored četvrte oznake i nastavlja kretanje u pravcu iz kojeg je došao. Za vrijeme okreta treća osoba iz grupe, s psom uz lijevu nogu, stoji na mjestu. Pet metara nakon okreta vodič se zaustavlja, a pas sjeda. Dok pas sjedi vodič ga može pohvaliti i potapšati te nakon vodič nastavlja ravno te kod oznake skreće pod pravim kutem u desno. Nakon nekoliko koraka prelazi u trčeci korak. Trči 10m i tada prelazi u spori korak (također 10m). Dalje nastavlja normalnim korakom te skreće desno iza oznake u pravcu starta. Zaustavlja se 15m prije starta, pas sjeda i tako završava ovu vježbu.

Napomena: Pas pri zaustavljanju mora sjesti čim vodič stane, a ako uopće ne sjedne, odnosno ukoliko nakon što je sjeo samovoljno promjeni položaj, oduzima se do 2 boda. Promjene normalni – trčeci – spori – normalni korak moraju biti jasno naznačene. Prednost (100% bodova) se daje psu koji je cijelo vrijeme izvođenja vježbe koncentriran na vodiča.

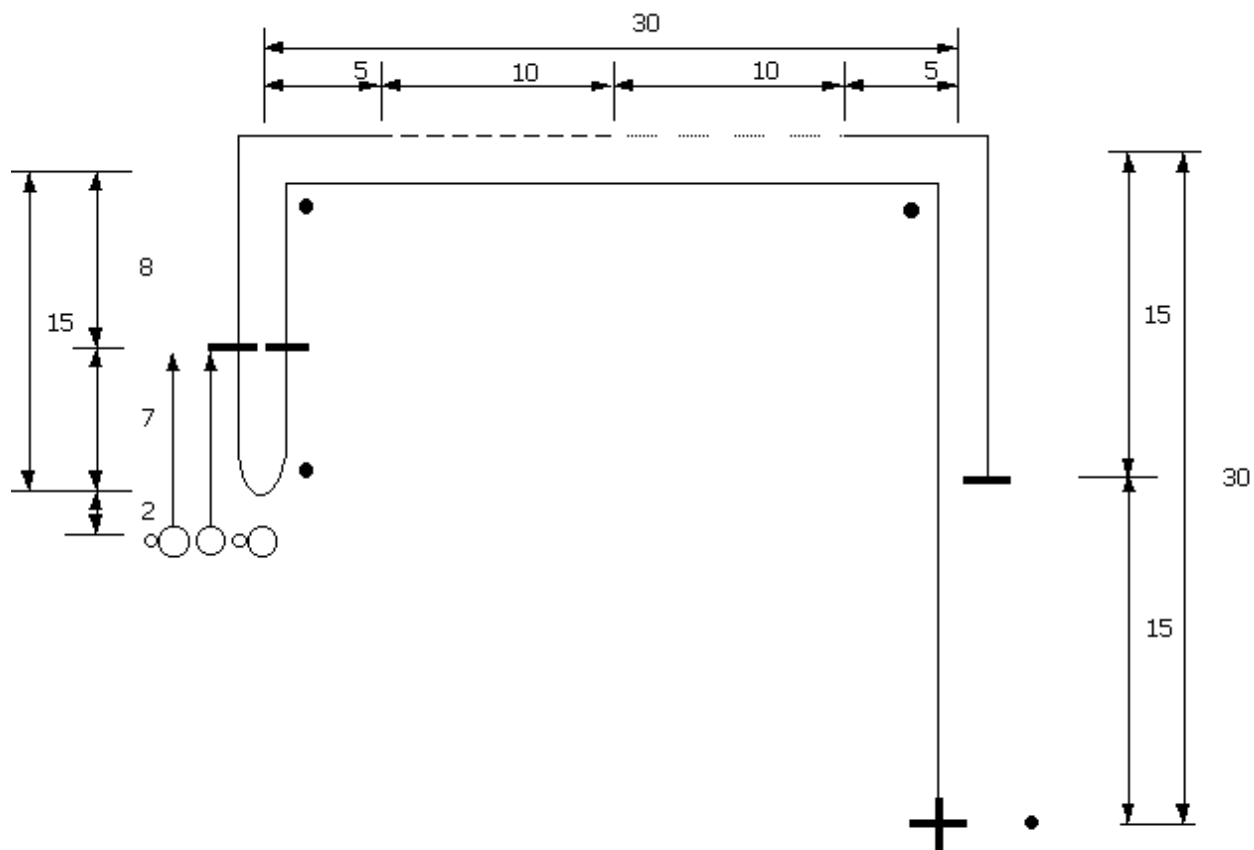

Legenda

- +** start
- zaustavljanje
- trčeći korak
- spori korak
- zastavica
- osoba
- osoba sa psom

Slika 2. Vođenje na povodniku

Ukoliko želi, o čemu suca mora unaprijed obavjestiti, vodič može cijelu vježbu izvesti s psom uz desnu nogu.

2.2.2. Opoziv

Ova vježba se izvodi u nastavku prve. Vodič otkopčava psu povodnik, zapovjeda mu da ostane sjediti, odlazi da starta i leđima okrenut psu čeka 5-10 sekundi. Okreće se prema psu i ponovno čeka 5-10 sekundi. Za vrijeme čekanja pomoćna osoba najprije zazviždi te

počne dozivati psa (pljeskanjem i sl.). Dok traje ometanje vodič poziva psa. Dozvoljena je jednokratna komanda "dođi" ili sl. Pas treba brzo i živahno doći te sjesti nepostedno ispred vodiča (dozvoljena je jedna komanda "sjedi"). Za vrijeme poziva i dolaska psa vodič stoji mirno.

Napomena: Prednost se daje psu koji odmah po pozivu krene prema vodiču te prilikom zaustavljanja odmah sjedne. Vodič ne smije prilikom čekanja i dozivanja micati rukama.

2.2.3. Provjera motivacije s preskokom prepreke i polijeganjem

Po završetku vježbe opoziva vodič i pas se okreću prema visinskoj prepreci koja je udaljena 7m od starta. Sada vodič smije izvaditi motiv (igračka ili hrana), pokazati ga psu, ali mu ga ne smije dati. Motiv smije biti vidljiv psu tokom cijele vježbe. Na znak suca vodič i pas moraju savladati prepreku, proći kroz dvoja vrata te na kraju pas mora leći unutar označenog prostora (120x120cm) (slika 3).

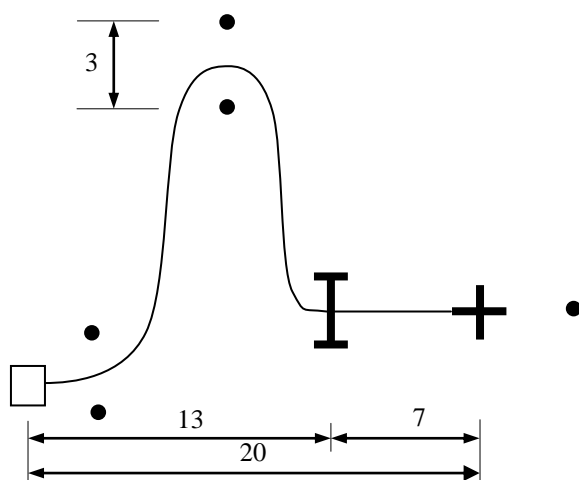

Legenda

- +** start, cilj
- T** visinska prepreka
- zastavica
- polijeganje

Slika 3. Provjera motivacije sa preskokom prepreke i polijeganjem

Vodič ne smije preskočiti prepreku, a kroz vrata prolazi zajedno sa psom. Nakon prolaska kroz druga vrata dolazi s psom do označenog mjesta i zapovjeda mu da legne. Nakon što pas legne smije ga, na znak suca, nagraditi upotrijebljenim motivom i time je ova vježba završena. Tokom cijele vježbe pas mora biti koncentriran na vodiča (tj. motiv), ali ne smije naskakivati na njega. Prednost se daje vodiču i psu koji vježbu izvedu najkraćim putem i živahno. Ova vježba se izvodi bilo trkom, bilo normalnim korakom, a pas se mora nalaziti u blizini vodiča (nije bitno s koje strane).

Napomena: Ako pas nije, prilikom izvođenja vježbe, koncentriran na vodiča oduzima mu se 7 bodova. Rušenje letvice i svako izbjegavanje prepreke kažnjava se oduzimanjem 2 boda. Nakon trećeg izbjegavanja vodič i pas nastavljaju vježbu dalje. Ukoliko pas uopće ne legne u označenom prostoru oduzima se 5 bodova. Vodič ne smije stati unutar označenog mjesta.

2.2.4. Odležavanje s ometanjem

Prije početka vježbe vođenja na povodniku drugog sudionika, vodič na znak suca s odvezanim psom pored njega odlazi do mjesta za odležavanje. Na označenom mjestu zapovijeda psu da legne i čeka. Pri tom ne smije ništa ostaviti pored psa (povodnik, hrana i sl.). Nakon što je pas legao, vodič odlazi u skrivalište (revir ili sl.) udaljeno 10m, da ga tijekom odležavanja pas ne vidi. Po završetku vježbe opoziva drugog sudionika, na znak suca, vodič odlazi po svog psa.

Napomena: Ukoliko pas promjeni položaj, ali ostane na označenom mjestu, može mu se dodijeliti samo 50% bodova. Vodič se tokom cijele vježbe nalazi u skrivalištu i može prići psu samo na znak suca.

2.2.5. Dozivanje psa

Kad vodič završi prve četiri vježbe, zajedno sa svojim psom na povodniku, prilazi grupi. U grupi su osoba bez psa i dvije osobe s neagresivnim psima različitog spola. Nekoliko koraka od grupe se zaustavlja, posjeda psa i skida mu povodnik. Pas mora ostati u sjedećem položaju sve dok ga vodič, na znak suca, ne pusti iz komande (npr. "slobodan"). Istovremeno se puštaju i psi iz grupe. Kad su svi psi pušteni, nakon kraćeg vremena, na znak suca vodič se udaljava 5-10m od grupe. Ukoliko pas ostane zaokupljen drugim stvarima (psom, ljudima i dr.), a ne obrati pažnju na vodiča, na znak suca vodič poziva psa (također osobe iz grupe pozivaju svoje pse). Pri dozivanju je neposredno prije poziva (npr. "dođi") dozvoljena upotreba komande zabrane i(li) imena psa. Dozvoljene su i vizualne komande. Ukoliko pas dođe na prvi poziv, vodič zapovijeda psu da sjedne. Na znak suca ponovno pušta psa, vraća se u grupu i cijela vježba se ponavlja. Kada pas i drugi put dođe te na zapovijed sjedne, vodič mu mirno stavlja povodnik. Time je ova vježba uspješno završena. Ako pas na prvi poziv ne dođe vodič ima pravo na još dva dozivanja, što znači ukupno 2 x 3 poziva. Dodatni pozivi moraju uslijediti neposredno (par sekundi) iza prvog poziva!

Ukoliko pas sam krene za svojim vodičem i prije poziva te dođe do njega, računa se kao da je došao na prvi poziv.

Pri dolasku se pas mora zaustaviti kod vodiča, na komandu sjesti i mirno pričekati da ga isti ponovno pusti ili stavi na povodnik. Ako se pas ne zaustavi kod vodiča ili pobjegne vodiču prilikom stavljanja na povodnik, računa se kao da pas nije došao.

Napomena: Kod ove vježbe je važna procijena suca o trenutku udaljavanja vodiča, odnosno dozivanja psa. Ukoliko neki pas ne pokaže interes za druge pse, osobe iz grupe trebaju pokušati animirati tog pas. Osobe iz grupe ostaju u njoj cijelo vrijeme izvođenja vježbe. Ako pas nakon otkopčavanja povodnika ode prije dozvole vodiča kažnjava se oduzimanjem 2 boda. Kod svakog nedolaska na poziv oduzima se 5 bodova.

Predsjednik Povjerenstva
Alen Mareković